Saturday April 2, 1932 Published Daily Sundays Included

報新事時

THE CHINA TIMES

中華民國念壹年肆月貳日（星期陸）第八千七百四十二號

時事新報

早版

今日本報計一大張　售大洋四分一厘　本報電話九三五五五　九三五五六　九三五五四

停戰會議今日續開
白川植田等前日深宵討論

中日停戰撤兵會議、自一度停頓後、經各友邦從中努力調解、會議僅免破裂、并由英使藍浦森氏提出折衷草案五條、中日雙方根據該五條草案、迭次開會討論、除四條得完全通過外、其第三條一項、即日軍撤兵地點及期間問題、迄未獲得結果、是以第三條一項已形成今後會議爭執之重心、故和平之一線生機、將全繫于此、據前日東京日參謀部訓令白川之來電、態度強硬、毫無撤兵誠意、會議前途、極難樂觀、茲將各項情形、分誌如下、

顏代表報告國聯日無誠意
英使電國聯太倉仍有軍事

▲顏代表報告國聯　（路透三十一日日內瓦電）中國總代表顏惠慶博士頃接中國外交次長來電、據稱日方堅決拒絕完全撤兵、故談判停頓、似將無用、英使藍浦森氏、仍有形勢之行動、（哈瓦斯三十一日日內瓦電）顏惠慶氏將最近上海停戰會議情形、通知國聯秘書長、顏氏通知、係根據外交部次長郭泰祺之報告、及英使藍浦森氏之報告、並抄送日方所提草案之條文、謂日方於此次停戰會議中、略謂二月二十五日之議決案、實無建設之規定、及關于日本撤兵之國聯會議決案、完全置諸不顧、日本對于最初決定草案之規定、復爲轉移也、三月二十八日之會議、幾成僵局、因日本拒絕聲明在一定期限以內、將軍隊完全撤退云云、

▲今晨十時仍開會　據外部訊、中日停戰撤兵會議、准於今日上午十時仍在英領事署、同時分別舉行正式會議與小組會議、其會議重心、將仍以日方之撤兵問題及時期爲焦點、故今日會議、關係至重、如日軍苟仍堅持原案、則我方無論如何、決不屈服、預料今日難免將有一番反覆辯論、激烈之爭執也、

▲連日會議之經過　據某外人觀察云、如日方對於第三條仍堅不讓步、則今晨會議、或將難免引起破裂等語、該外人並將連日通過與否之五條草案詳細見示、並爲加以說明如下、

㊀停止雙方軍事行動之敵對行爲通過、（附件）停止軍事行動、須包括雙方便衣隊在內、

㊁中國軍隊仍駐原防、通過、（附件）中國軍隊在中國領土之內、有絕對行動之自由、

㊂日軍撤退地點及日期、未通過、因日方堅持由原北殷翔等四暫駐區域、並由上述地點撤至越界築路及公共租界、則其撤兵時間、日方堅決無一定期間、須以所謂暫駐區域完全恢復一切後、方能決定、而我方代表對於此點、堅持非確定時間撤退至一月廿八日以前之原防不可、

㊃共同組織混合委員會、通過、（附件）中日英法美意等六國、每國均派文武代表各一人、共計十二人、共同參加組織之、

㊄對於會議協定之簽字後有效日期、通過、該條原則、並無其他抵觸中日雙方意見之處、俟第三條解決、即可實行、

▲中央應付有決定　（本報一日南京電）政府當局對日兵撤退問題、爭執甚烈、三十一日雙方電政府請示、我當局三十一夜在陵園開會、並電蔡廷楷張治中來京列席、討論三小時、大致有所決定、對日軍撤退時間及暫駐地點、皆有所決定、至所謂圓桌會議舉行時、必大部日兵足以證明回國時方可、

▲日軍部重要協議　（日聯一日東京電）田代參謀長由上海電致陸軍省報告中日停戰交涉之經過、並關於日軍撤收區域問題請訓、謂日方初時要求在吳淞江灣閘北之線、後已不堅持閘北區域、要求以六三花園日本公墓以東爲撤兵暫駐屯地、江灣鎮及吳淞砲台決定放棄、自江灣鎮至吳淞河橋爲中心之一部三角地帶、爲暫駐地點、陸軍中央部接到此項請訓、今晨特開會議作重要協議、

▲白川等深夜討論　據日人方面消息、日本撤兵規定時間一節、故連日以來會經屢次議及此、……時期及地點、均有詳細研究、但仍主強硬態度、以深更開會、更以關防嚴密、故內容頗難詳悉云、

▲郭泰祺氏之談話　我方停戰會議首席代表郭泰祺氏、昨在寓所接見記者、據郭氏談、停戰會議之重大焦點、厥在日方撤兵一點、迄日對於此點、討論遊多、初無進步、當前日會議時、本人曾詢問日方代表究竟認爲於何種情況之下、始能完全撤退日軍、恢復一月念八日前之原防、當時日方代表、謂須在秩序完全恢復而後、當時本人即以公共租界與法租界之取消戒嚴爲上海秩序業已恢復之明證、促日方從速撤退、惟日代表猶認爲不滿、而本人對於日代表之要求留駐閘北各區、曾確切聲明、在現有狀態之下、閘北各區、急待復興、苟日軍而猶復駐在、將使人民以前之創痛與經驗、重復回憶、故堅決聲明日軍須有一確切之時間、並表示日軍而苟無恢復一切之時間、其他一切談判、實等於零、其他談判、雖經就緒、實屬無益、日方政府之態度、對於日兵撤……參謀部訓令白川、協定如果成立、一週內開始撤兵、六星期內完全撤退至指定區域、此說是否會議中所規定、據郭氏談、會議中對於日軍開始撤退、係規定四星期撤至指定區域、一月內完全撤退至一月廿八日原防云、

調查團昨與當局最後洽商
昨夜離京即乘船赴漢
我國意見書已經脫稿

（本報一日南京電）調查團在京最後四日、下午均在鐵道部汪院長官舍、與我軍政各當局交換意見、據開第一次會議時、調查團首先提出問題、約二十餘項、徵詢我意見、由我各當道將問題錄出、經討論後、於下次會議時、我對於中日糾紛癥結之點、由汪作極詳陳述、關於解決之道、亦有非正式的啓示、旋由代表團將日當局意見作概略報告、次將不明瞭各點提出重行追問、最後並以第三者資格、對中日問題作明確的意見表示、此次會談時間最久、三次會談時、雙方將新舊各次談話紀錄、重行歸納整理、席間並論及漏列、由汪精衛顧維鈞等先後將我國意見鄭重表示、並望日方經調查團之努力後、及時覺悟、一日午後四時一刻、四次會議、我府將意見書綱領、由顧維鈞正式交李頓、該件於一日午前始脫稿（另備副本四件）、旋又繼續交換意見、至五時五十分始散、此次聲明、對于四次會議紀錄、均有重加考慮之保留權、綜觀四次會議、似側重意見之陳述、方法之探討、故彼此發表意見時、態度均甚懇摯、調查團發言人爲李頓、我發言人爲汪院長、由顧維鈞羅文幹任翻譯、聞此項意見書、俟調查團二次赴日時、即向該國府徵詢態度、乃將對方答復併入、重徵我國最後表示、而後彙具調查事實、兩國意見、及調查意見、報告國聯、作爲公平解決張本、

▲我意見書　（本報一日南京電）我政府擬一意見書、致調查團、㊀……國交、㊁中日歷年之懸案、㊂東北鐵道之關係、㊃遼案突發之應象、㊅上海之進行、㊆我國政府之意見據顧維鈞談、是項意見書已全部脫稿、現正印上時、即可交閱、惟意見書內容綱領、已送調查團參閱、

▲接見報界　（本報一日南京電）首都新聞界、一日上午十時半、訪晤國聯調查團主席李頓於勵志社、計到各報記者領袖等、由中國代表團官傳組主任張祥麟等代爲介紹、李頓與各報記者一一握手晤談、約三刻鐘、首由記者代表、面致一敬告和平使者國聯調查團一文、……

▲離京赴漢　（本報一日南京電）顧等一行、一日晚八時半由下關三北碼頭乘隆和輪、於九時上駛赴漢、外長羅文幹、次長陳紹寬及招待人員、均親往下關輪撤送、該團預定四日晨到漢、仍宿船上、五日晚九時、仍乘原輪返京、定七日午抵岸、即於四時乘平浦專車北上、約九日晨到津、我代表顧維鈞、吉田及秘書隨員等、未赴漢、即在京候乘專車北上、（本報一日漢口電）……四日七時到、此行目的視察漢情、歡迎籌備處定德明飯店招待、該團六日晚離漢由浦赴平、今日到滬……乘機飛漢、四日機飛漢、則六日同時東下、

▲顧維鈞談　（本報一日南京電）顧維鈞談、國聯本身、……國際間公平輿論、維繫公道調查團東來、根據事實、副裁種種和平之手段、斡旋於中日間、該團東省調查後、須再赴東京南京、再作一度調解、以冀中日能以和平解決、關於滬會、深願日方藏兵談商、應發和平……難臆測、在我於不喪權辱國之下、自當竭誠和平、國土與主權之旨、自當繼續抵抗、日因國聯引用盟約……聲言退出國聯、不過企圖威脅國聯、……須知一國在國際間係因彼此協和而造成、……自行孤立、是無異自行詛罰……人皆知也、

日侵新塘市戰兩小時
日軍開砲掩護進襲未逞
敵飛機在白茆開槍傷人

（本報一日南京電）蘇州電、太倉新塘市朱家橋一帶、敵軍進犯、經我前哨兵瞥見、雙方開始激戰兩小時、日並放小鋼砲掩護、不得逞、敵死三名、高塘市日兵三百餘名、有窺太倉意、中香花橋敵我雙方前哨昨發生小接觸、

▲日機飛白茆開機槍　（本報一日南京電）蘇州電、一日上午、常熟有日機一、偵我陣線、後向白茆飛去、至西乾里地方、開射機槍、彈傷農婦邢李氏一名、傷勢甚重、該氏身懷孕、

日軍佔太倉說純係謠言

▲市府負責人之談話　在此停戰撤兵會議之時、昨日忽謠傳太倉有被日軍攻佔之說、上海市民莫不驚惶萬狀、本報記者特因此事走訪市府某負責人、謂太倉被攻佔之說、不知依據何方情報、至爲駭異、且太倉正在停戰會議進行之時、國聯調查團亦尚未離開南京、敵方雖有侵進之意、然目下尚不致出此、太倉方面步哨之接觸、容或有之、此乃一月來時有現象、惟太倉被日攻佔之說、余相信絕對不確、請代達民衆、以明真相云云、記者乃興辭而出、復驅車至外交辦事處叩詢、據云、該處亦並無接得此項失守之電報、

▲太倉附近日軍萬餘　據前方消息、太倉自前日起、形勢確甚緊張、至被佔一節、完全不確、昨晨嘉定、婁塘、朱家橋一帶、又新到日軍五千餘、並携有坦克車四輛、過山砲野砲等三十餘門、到後即分佈各鄉村、並在城東之胡盧墩戚家橋等處、積極建築防禦工程、工作極爲緊張、據我方統計、太倉附近、日軍已有萬餘云、

▲太倉失守全屬謠傳　近日、外傳太倉失守、甚囂塵上、記者特以此事關係至重、故昨晨特驅車至十九路軍後方辦事處叩詢一切、據該處某負責人云、太倉失守之說、全屬謠傳、無非故示危言、聳人聽聞而已、本處自前日迄現時止、始終未接前方報告、外傳失守出自軍部之說、不知是何軍部所傳、誠屬奇異、

▲南翔黃渡敵軍調動　（新聲社三十一日蘇州電）南翔黃渡間、敵卅（三十一）晨向東移動、沿途擄掠、內有白俄數百、衣敵裝、均佩盒子砲、婁塘敵陣、陷（三十日）晚由嘉定開來砲兵一隊、携重砲五、高射砲四、世（三十一日）晨到十六師團步兵八百、現正裝置用電話、布陣地、

▲外岡方泰日軍大增　[illegible]

敵軍在積極備戰中
我軍士氣奮發決誓死抵抗
蔡軍長時赴前線視察訓話
日注日太倉常熟方面增兵不已

▲我軍狀況　（蘇州三十日通訊）我軍自退守第二道防線後、現已完全佈置就緒、……

▲將蔡視察　蔣總指揮……

▲敵軍情形　……

▲兩參謀談　……

蔡廷楷昨抵京
軍委會今日開會議
電粵將領一致團結

（本報一日南京電）……

前晚吳淞槍聲火光真相
日軍縱火焚民宅
開槍向鄉民示威

李志文住屋焚燬一空

意航空母艦抵滬
載飛機十餘架

外部向日使嚴重抗議

傀儡政府強刼東北關鹽稅

梅樂和急電京報告　宋財長昨飛滬籌商

（本報一日南京電）財部息、宋子文卅一接總稅司梅樂和急電、東北傀儡政府、從一日起用武力強行接收東北各海關、並令各監督、願忠心服務、重行加委、否則派員接替、宋接電後、於一日晨乘飛機赴滬、查詢實情、洽商應付、

（本報一日南京電）關於偽安東營口兩關監督日本顧問及東三省官銀號職員、向中國銀行提交款項公文令、將上述兩關所存稅款、解交東三省官銀號、及偽鹽運使署秘書長、率領私隊及警察多名、提取營口鹽稅、推翻營口稅務所、事聞外部、已向日使先後提出嚴重抗議、聲明日本政府應負完全責任、要求立予制止、並恢復原狀云、

昨日西北航空開始

晨七時由京出發　十一時已抵洛陽

（路透一日南京電）南京與西安間航空線第一次試航、已於今晨開始、三人乘歐亞公司第一號飛機、晨七時由京出發、午前十一時四十二分抵洛陽、較預定時間早十八分鐘、在洛卸郵件後、即復起飛、於四時前抵西安、途中無阻礙、安謐、○○○

俄續增兵邊境

可靠消息重行徵實

演說遠東時局

美海軍要人　謂美日戰爭必不可免

銅版說明　（上）日機炸燬閘北宋家花園後民房（古柏年）
圖明　（下）太倉文昌廟前之民房被日軍砲火燬燬（古柏年）

財政困難

日藏省應付難

高橋決拒各省全部要求

擬定改正銀制度方針

（一日東京電）各省對大藏省要求復活之昭和七年度追加預算、總額達七千萬圓之巨額、各省態度雖呈強硬、然高橋藏相為維持對內對外之信用起見、絕對反對發行補塡缺收公債、因此決定拒絕各省之全部要求、

（一日東京電）高橋藏相樹立計劃之改正日銀制度之方針如下、㈠現在因日銀董事會經營銀行、決定供給貨幣[illegible]

農安長春間戰事激烈

延吉一帶義勇軍聲勢大盛

（本報四月一日北平電）三十一夜一日晨、農安長春間戰極烈、逆方參戰者、合張海鵬熙洽兩部、暨東路警隊兵九千、加日軍三千餘、對農安取三面包抄勢、欲盡殲農長間自衛軍、自衛軍得扶餘方面應援、奮戰勇猛、一日逆敵傷兵不斷送長春、多數為日卒、張熙兩部多不肯戰、受傷少、馬占山現在黑垣、日訊、傳馬部會攻農安偽

▲延吉義軍聲勢盛　（日聯漢城一日電）朝鮮總督府接電謂延吉方面、現呈混亂狀態、百草溝地方王德林軍一千人、勇氣甚猛、局子街龍井村、又有大刀會紅槍會企圖擾亂延吉全境、琿春附近義勇軍蜂起、鮮滿邊境山上發現怪火、似係義勇軍、襲擊涼水泉子、間島延吉一帶人心惶惶、

▲清津鮮人紛投效　（本報一日北平電）朝鮮獨立黨加入延吉義勇軍後、逃會甯、清津鮮人紛折回投效、聲勢壯烈、已組成中韓聯合軍、開始沿圖門江向鮮境進取、

▲日杜義勇軍糧食　（本報一日山海關電）日軍嚴令遼西各縣偽村民將存糧輸運入縣、以資操縱民食而杜供義勇軍、

▲中村赴榆關視察　（本報一日山海關電）津日軍司令中村今晚車抵榆、

▲錦日軍禁押商民　（本報一日山海關電）

▲依田殺高嶺全村　（本報一日天津電）錦州日駐軍因失蹤三兵、遍到商旅店搜查、拘有七十餘名、尚在禁押中、日軍依田旅一日晨反攻義軍、因憤恨高嶺堡民衆、竟將全村二百餘名、全殺害、

▲吉自衛軍退富錦　（路透一日哈爾濱電）反滿洲國之軍隊已在方正戰敗、現向富錦退走、

▲陳邢部表示妥協　（路透三十一日哈爾濱電）舊吉林軍第二十二旅駐一面坡、及二十八兩旅與新國妥協、業已改編、第二十二旅今將轉赴中東路南段剿匪云、

▲日機失蹤已絕望　（日聯三十一日哈爾濱電）赴依蘭途中失蹤之日軍飛機、仍無消息、日軍絕望、

▲叛逆禁人閱報紙　（本報一日北平電）叛徒通令三省民、只許閱日人所辦六報、如查出私閱國內各報、罰徒刑八年、閱西報徒刑四年、

日積極擴空備

橫須賀設海軍航空所　ＫＤ係戰鬬機正密造

之標準、不能完全…精通財界之專家組織貨幣管理委員會、㈡改正發券制度案擬先擴張保證準備發行限度、現在一萬二千萬圓之保證準備增加六萬萬圓、㈢設納金制度、

（一日東京電）日海軍省本日在橫須賀開設海軍航空所、頃任命少將枝原百合一為航空所長、大佐原五郎為總務部長、少將市川大治郎為飛行機實驗部長、

（一日東京電）日陸軍航空本部自去年一月以來極秘密試驗圖羅米為保世界無比之戰鬬機、ＫＤ號型、該機每時能飛四百基羅米、為保世界無比之戰鬬機云、

日聯合艦隊

昨離青開旅順

沿途作戰鬬演習

（本報一日青島電）今日午後四時日聯合艦隊小林、午後出發、沿途作戰鬬演習、（本報一日青島電）日海軍協會及海軍協會、合組上海慰問視察團、共念七人、今日搭輪赴滬、

日人急移東北

社會局調查方法

（一日東京電）日人移往東北者日有增加、日社會局現正調查其對付方法、因東省生活程度極低、日農民及勞動者之移往者、恐不能與華人力相競爭、日社會局擬先派智識階級及工業方面之熟練工人前往、最近移往者有領事館警官二百五十三人、鐵路工人五百名亦將前往、

日購外米一萬石

（一日東京電）日政府於三月一日調查米穀存額結果、許購入外米百萬石、指定三井三菱等七公司為輸入商、各出資金十萬元、辦理進口、分配等事務、

日捕殺綏財廳長

閻澤溥赴瀋遇害

（本報一日北平電）湯玉麟呈報張學良委其子某為熱財廳長、請備案、湯與此間仍保不即不離關係、前財長閻澤溥、以採視張故元帥靈名、由平領費赴瀋、頃被日方捕殺、

日又捕左傾學生

（日聯一日東京電）日警視廳探知帝國大學共產青年同盟會在本鄉區某會、即派警員前往彈壓、今晨未明、逮捕帝大學生八人、

世界新聞社云、據東報載、最近平民文化聯盟等左翼團體大為活動、從事宣傳主義散布各種機關報等甚夥、其運動費亦不少、警廳及各警署努力於懲辦助長運動之同情者、最近探知、東京市外前帝大助教授山田勝次郎及夫人與運動有關係、乘其就寢、前往檢舉、山田勝次郎拘留二十九日、夫人亦加檢束、俱拘留目里警署研訊、同時由山田宅沒收多數證物印刷品、山田前任京都帝大助教授時、同思想急進卸職、最近主持雜誌平民科學、山田夫婦二人外、因援助運動之關係、多數平民文士之檢舉勢難避免云、

偽奉山路

擬開錦朝支路車

派飛機偵北票朝陽　山海關瀋陽已通車

（本報一日北平電）偽奉山路擬開錦朝支路客車、北甯局急電熱湯力阻、日方則稱徒通車、已派機飛北票朝陽偵察、

（本報一日山海關電）偽奉山路瀋榆直達通車、今晨已按點開行、

軍委會急要工作

各區綏靖一年肅清匪患　整頓軍隊規定換防時日

（本報一日南京電）軍委會籌劃急要工作、㈠各區同時綏靖、期於一年肅清匪患、㈡切實整頓軍隊、將起草一軍隊換防條例、規定換防時日、㈢各級軍官任免權、不得越級、確定等單行…限、

（本報一日南京電）…第二廳副廳長、

錢是民衆供給的

盛賜不敢領受

站台上一幕戰事劇　十九路補充兵

登場人物　法參贊阿伯瑪

上年

英國財政有盈餘

餘三十六萬四千鎊

張惠長擴充空軍

發行獎券五百萬元

竺鳴濤視察海防

德本年預算展期

總統下緊急命令

鞭策政府實行長期抵抗
反對政府簽訂辱國條約
趙警

以下係廣告地位

上海新新公司後面貴州路
永和大藥房
廿四週紀念買一送一
補腎生精丸
返老還童　奪天造化
婦女調經丸
原方白濁丸
大然治瘋草
大然治咳草

人丹
國產良藥
總發行 上海中法藥房

生丹
救時良藥　完全國產
時令衛生　人人必備
功效
九福公司發行

肺形草
肺癆病唯一特效藥
主治
總發行所 天濟醫室

開發西北

民生墾植公司初步進行計劃

移民　領地　購具　建村　設廠

派專員來滬聘請專家

戰事發生以後西北各界亦同仇敵愾、十七路軍長楊虎臣、特派張廉泉代表到滬、慰勞前線各軍、而西北沃野千里、礦產甚富、閻錫山、馮玉祥、楊虎臣、聯合實業家等、以私人名義、特籌議組織開發西北之民生墾植公司、已經着手進行、乘張氏南下勞軍之便、特亦派張氏為開發西北之南下特派員、命其在滬聘請專門人才、考察工廠機器等情、張氏昨到上海、記者特往叩詢一切、張氏發表談話如次

▲南來主因　張君謂滬事發生　來、西北智識階級、對于國難臨頭、無不同抱義憤、竊以交通不便、未能同赴國難、在政府遷洛後、楊虎臣主席、即到洛陽并到西安、便令各軍準備、一面派本人南下、至前線慰勞作戰各軍、本人離西安時、戰事甚烈、及抵上海、我軍已退到第二防線矣、閻　楊及聯實珊諸先生、為開發西北起見、特組一民生墾植公司、此次更着本人為南下特派員兼代聘請專門人才、與參觀各地工廠、以便進行一切、

▲前線慰勞　張君到滬後、先往見警備司令戴戟、由戴氏之介紹、赴蘇州、經蔡軍長派員同赴崑山太倉一帶、視察前方陣地、並代表各界向前線軍、致慰勞之意、畢復參觀各處陣線、至昨始返滬、據張語記者、前方兵心甚固、士氣極旺、後方聯絡亦極佳、敵軍前進

▲西北情形　記者叩以西北現狀、張君言、西北面積極大、森林繁密、礦產至富、曠地又多、人民稀少、如能開發、則將來一切原料、不需仰求他人、如能將東南過多之人民、移植西北、則荒土盡成美產、而民生國計、亦能解決矣、張君又舉一例、關中道、陝甘邊界等、人口更少、荒地更多、最佳之地、每畝不過一二元、

▲聘請專才　張此次來滬、在戰事之後、即從事開發西北事宜之計劃、已在滬聘定專家數人、…

▲進行計劃　記者叩以該公司開發之大概情形、據張君言、今次之墾植事業、(一)移民、(二)領地、(三)購具、(四)建村、(五)設工廠、但同時以此事非一手一足所能奏效、甚望國內實業家及國外華僑之興起贊助、以底於成云、

文壇佳話

瑞典女作家之豪興

有與說部中人同名　慨贈現金拜教育費

字林報載、二月十九日瑞京通信、現代瑞典著名女作家茶洛敷女士、近以瑞幣四百元、贈與一美國童子、俾與其母在瑞典同度假日、茶洛敷女士所以有此舉者、係因該童姓名與伊所作一小說名中主角相同、…該書出版數年、…因世界經濟恐慌、其妻子等度日頗為困窘、是以又贈以四百元云、

各地災訊

(本報一日徐州電)…

各地雜電

(本報一日杭州電)浙高等法院呈准司法行政部、國難期內、浙戒嚴區域各監輕犯原判執行徒刑三年以下及五年以下刑期、執行過半數者、除命盜案犯、及反革命人犯外、一律暫准交保、

(本報一日濟南電)三路軍定六日大點驗、韓復渠令各師長交換點驗、今午韓派張鉞及所部各師念師長五八赴鄭州致祭　三路軍在豫陣亡將士、

法國會選舉日期

五月一日至八日

眾院通過婦女選舉權案

(哈瓦斯卅一日巴黎電)泰狄歐總理頃於午後四時、晉謁總統、告以政府擬於眾議院通過預算案後、定國會選舉日期、為自五月一日至八日、

(哈瓦斯卅一日巴黎電)眾議院頃通過普選委員會之決議草案、請政府咨請參議院、核准婦女選舉權之草案、俾婦女於一九三三年、即得參加投票云、

美眾院通過加徵交易所新稅

行市大受影響

(路透卅一日華盛頓電)眾議院為籌補預算不敷、…百元徵二角五分、及糧棉等物品每百元徵五分、不動產…起見、今日注意於金融市、每百元徵五角、(哈瓦斯卅一日華盛頓電)…不顧紐約方面議員之反對、…眾議院通過法律草案、對於交易所有關係之若干新稅、一切交易所業務、一律徵稅、…此項新稅包括證券售價…百分之二十五、此項稅則…

陸軍大學

昨行開學禮

(本報一日南京電)陸軍大學第十期一日上午行開學禮、居正代表中央訓詞、蔣介石李濟深陳銘樞等、亦有訓話、

方聲濤昨抵京

(本報一日南京電)方聲濤一日由閩乘輪抵京、

粵兩銀號停業

(路透一日廣州電)…

紅卍字會工作

[illegible]

劉夢瑩案

改今晨審理

昨旁聽者逾千人　法院請派警維持

[illegible]

羅俄合組委員會

解決兩國邊境事

(哈瓦斯卅一日羅馬尼亞京城電)…

傷風咳嗽第一品

肋肺呼吸膠

風寒內鬱、肺氣阻滯、呼吸不暢、咳嗽因是而起、
為清肺順氣、化痰止咳、治傷風咳嗽、請試服一瓶、即有妙效、品定神驗、
每盒洋二元
五洲大藥房發行

拜耳阿司匹靈

腰痛如利錐猛刺

不分男女、無論尊卑、凡患腰痛、總感痛苦、行走既不能、坐立又不安、若此難題、惟拜耳阿司匹靈可以解決之。解凝血、除痙攣、利關節、止疼痛、此阿司匹靈之特色也。靈驗無比、藥到病除。若患腰痛、務即服用。

各大藥房均有出售

百病自療

叢書

時事新報

編制與內容

本報對於編制與內容、審察時勢之需求、顧全閱者之福利、力求改進、與日俱新、特色有四：

言論版　標的四端……

充實社評、增加評論、公表會員言論、形成輿論總進

以時事新報內容之精警充實、銷數當然與時邁進、蓋報紙為人民喉舌、…

純以國民之見地、力求國民之福利、宜得國民之贊許

發生大問題之時！必先問時事新報如何意見？
發生大事變之時！必先看時事新報如何紀述？
發生大困難之時！必先請時事新報主持公道！

時事新報力求存在之方法乎？力助時事新報存在之方法乎？

日簡單之至：
一、長年訂閱時事新報
一、發生廣告事件之時、必先時事新報刊登。

上海戰區難民臨時救濟會經收振款鳴謝通告

新社會

二卷七號出版

上海戰影

再版出書　今天出版

實價五角

上海四馬路　現代書局發行

十九路軍駐滬辦事處宣傳組交換刊物啓事

包醫肺病吐血

閘北存戶注意

閘北戰區存戶…同昌車行存款部…

湯生學校

新招生

徐麗洲

專科　痧痘

精神戒烟

時事新報館股分有限公司聲明 商標專用權

會計師 徐永祚 律師 代表

妙機百貨公司 設分英租界 廉價部

南浙江路二馬路口（即永安公司後便）
存貨山積 削本賤賣 歡迎各界駕臨選購

上海商業儲蓄銀行小東門西門分行現已遷回原址營業

金城銀行集股東常會通告

金城銀行董事會啓

中匯銀行召集股東常會通告 發給官息紅利通告

四明銀行發給股利通告

中國銀行股東公鑒

上海同義殯房緊要廣告

萬國體育會啓事

郭衛法律事務所通告

幫辦律師黃人龍 余祥琴 文書聶雁影 地產部潘春明

吳展平律師受任順泰成瀛袋號潘子功君常年法律顧問事務所

恕訃不週

今日上海賽馬

今日（星期六）爲本會第一七九期賽馬之第二天在上海跑馬廳舉行 准下午一點一刻起 會員摇彩套頭票每套售洋十五元 請向靜安寺路七二二號本會購買 特此佈告

萬國體育會啓

滌美洗染公司搬遷啓事

徐大源 即家 聲 弟 鑒

立達學園啓事

生生牌

用精美煙絲 定低廉價錢 每元叁聽

華成煙公司出品

趣味實際

個…平時月月有獎金，最大之特獎一項第一…一萬元之定額，每種各有五十六個，末尾之獎，一二三四等獎，更形普遍，…處取款，不另…本會儲戶，又有隨時抵借之便利

詳章函索即奉

上海法租界愛多亞路七號 萬國儲蓄會啓

上海市商會徵集救濟慰勞捐款物品辦事處公告 第十二號

總辦事處（市商會內）自三月十六日至三月廿五日計共收到如下

上海市戰區失業工人救濟會公告 第一號

民衆導報 週刊

大夏大學暨附設大夏中學開學通告

復旦大學開學通告

愛國女學啓事

上海女子中學通告

高等品質之表識

蘭勃脫白脫勒公司出品五華牌佛及尼綫香烟、烟頭及包裝上均印有人獅商標。此商標乃高等品質之表識。惠顧務請認明爲要。

滬市繁華舊觀漸復
各業昨忍痛開市
虹口一帶商民咸具戒心
各團體領袖商維持金融

市民聯合會等團體、公告於昨日一律忍痛開市後、各界昨午討論維持復業後問題、記者昨赴各處觀察、茲將各項詳情、分誌如下、

▲各界集議

▲公共租界

▲虹口一帶

▲南市浦東

▲法租界 法租界各商店公司、受戰事影響最淺、法大馬路等處商店公司、早已復業、自昨日起、於是完全復業、影戲遊藝場、亦一律復業、並延長時間、

國內郵政慘淡
自去年至最近
減收入八百萬元

將士遺族撫育會
昨舉行成立大會
選舉執監保管各委
在寧波同鄉會一樓

到會人物

開會秩序

修改會章

李國杰談
整理招商局計劃
負債已達一千七百萬以上

大會宣言

當選委員

航政局縮小範圍
各地分局分別裁併

郵件收寄已提早時間
每日上午六時起

兵工廠工人遣散竣事

中央銀行

九路商聯會設施診所

商標局注意戰區商標

市民聯會通告各分會
對巡捕捐問題勿單獨主張
納稅會主免戰區春季捐

▲緊急通告

▲函工部局

與南洋煙廠之交涉
海關表示完全不涉法律解決

中國瘋病醫院遷往原處

女招待嫁為小星
吞烟圖盡生命危

慘遭跌斃

調查兇手再訊

蔣明德案與張之江無關

軍事機關徵求團員

今日上海賽馬預測
萬國體育會假坐第一七九屆春賽期

▲第一次 ① Alligator ⑪ Snansi … Basement

▲第二次 ① Glen Rannoch ⑪ Tien Law Mate ⑪ Seedifoot

▲第三次 ① Schlem … ⑪ Victoria … ⑪ Desert Prince

▲第三次 ① Grand Company ⑪ Flue Bingo ⑪ Argument

▲第四次 ① Peter Jackson ⑪ Purple Ribbon ⑪ Futse niao

▲第五次 ① School Boy ⑪ Ontario ⑪ Merry Thoughts

▲第六次 ① Lucky Jim ⑪ King Cotton ⑪ Jay

▲第七次 ① Mon Tan Hua ⑪ Eureka ⑪ Smiling Morn

▲第八次 ① Cute Eye ⑪ Lester ⑪ Captainship

▲第九次 ① Hazy Morn ⑪ The Tiger Hero ⑪ White Sands

▲第十次 ① … Inspector ⑪ Graceful Sun ⑪ Charming Trance

減免房租會
告業主實行減免房租
通告各房客 減租會法

（本版正文大部字小模糊，僅錄可辨之標題與部份文字）

時事新報言論版

社評

國民黨之態度與汪先生之演說辭

國民黨對於結束黨治、實行訓政之運動、究取何種態度乎、若乃監察兩院半數委員之進行、若所謂各級民意機關之籌備、決議已久、而發動於憲政運動之日、於是有國民黨應順憲政運動之觀、究其實、與憲政何十、更著以彭學沛氏之談話、汪兆銘氏之演辭、則雖謂吾國民黨猶固持其黨治之成見可也、

中央政治會議以籌備各級民意機關之事、責之行政院、如以此項政務之性質而論、當以內政部爲主管官廳、彭學沛氏以代理內政部長之地位、作關於此事之談話、甚有注意之價值、彭氏之言曰、

「籌設民意機關步驟、須從促進地方自治着手、先使人民受四權訓練、養成自治能力、待地方自治工作完成、每人民均有行使政權能力、則此項設置、方可收實際功效、關於各種自治條例、均已擬定、正待進行、」

依彭氏之言、不但民意機關之實現、不知其在何年何月、而訓政之必須從……

[illegible]

我國農業衰落之危機

易希亮

[illegible]

國難期間的個人生活

[illegible]

談話

法律社會化

（李中道）

[illegible]

律師 李中道

專論

改良監獄芻議

何嘉

緒言

我國刑事政策、往昔採用威嚇主義、以鎭壓罪犯爲目的、除濫用死刑外、對於徒刑囚犯、務使多受痛苦、故殘酷備至、設備不週、犯人一度入獄、幸不瘐斃、亦成殘廢、出獄之後、已無獨立生活之能力、其不再以犯罪爲事者鮮矣、當今刑事政策採用改善主義、以改善犯人、惡性爲目的、希望犯人於出獄後能獨立生活、成爲善良人民、不致再羅法網、自非注重監獄之改良不可、溯自滿季以至近今、改良監獄之呼聲、已久振於吾人之耳鼓、但除每省設有一二模範監獄稍行改善外、而舊式監獄仍占什九以上、其原因不外以經費問題爲最重要、而司法當局之未能盡其職責、亦無可辭其咎也、茲就管見所及、略貢愚忱、國人若不漠然視之、當一致起爲聲援、俾獲達至全國皆改爲……

[illegible]

兩院昨宣誓

[illegible]

律師公會執監會議

[illegible]

公佈欄

[illegible]

郭衛執行律務

[illegible]

上海事變給予中英商業大影響

英麥加利銀行大會 主席透納重要報告
藍斯堡攻擊政府政策

（哈瓦斯卅一日倫敦電）昨日麥加利銀行、在倫敦舉行第二十八次大會、其主席透納爵士、言及商務情形、謂馬來暨英領海峽殖民地等處、商業停滯、橡皮價值、顯見跌落、而上海衝突、予中日兩國以重大影響、透納氏繼又述及銀價起落無定、所造成之困難、並將各方爲穩定銀價所提之建議、一一敘述、略謂生銀因市價跌落、其產額於一九二〇年、達二三八、〇〇〇、〇〇〇盎斯、而一九三二年、則僅達一九〇、〇〇〇、〇〇〇盎斯、同時中國及印度所需要之銀額、又僅爲一二〇、〇〇〇、〇〇〇盎斯、較之從前僅占半數、惟發展遠東商業、方能回復適當之銀價、又言欲恢復遠東和平、並振興其經濟最有效方法、仍在先謀中國內部之安謐、交通之改良、以及建立穩固之政府云云、

（哈瓦斯卅一日倫敦電）反對黨領袖藍斯堡、今日在倫敦發表談話、對於國家經濟主義之政策、大施攻擊、渠謂政府對於國內外商業現狀、較諸自由貿易時代、並未有何改善、而賦稅負擔、則更加重、尤以工人階級爲最、藍氏繼稱、此種政策之失敗、對於美國、實屬毫無關礙、徒表現現在政治當局之無能、及資本主義政策之不能解決目前困難耳、結論又謂、工黨抱定內外合作之精神、對於未來、深堪自信、故目下時、實爲工黨造機會云、

財星高照？ 廈門人黃虎到滬提款被押

據供大宗之鈔票係在小便時所得 盜刦嫌疑候證據移提

駐紮廈門地方之國民革命軍第四十九師師長張貞、前日拍電至上海市公安局、謂有刦犯黃虎、在廈門地方刦得銀洋二千元、先存於廈門漳源錢莊、現匯存上海廈門商業銀行、幷查得黃犯業已搭輪來滬、故請扣留云云、溫局長接電後、以未識黃虎其人、且不知其所乘何輪、故於前日密派偵緝隊領班高萬生、及偵緝員周文海、投報老巡捕房、會同華探目吳春榮、前往甯波路廈門銀行守候、未幾、黃虎果赴該行領款、乃加逮捕、帶入捕房收押、昨晨解送第一特院、由周庭長提訊、市公安局由高萬生投遞公文、聲請移解、而捕房律師汝葆彝則稱、爲保障黃之利益、及按照協定起見、應請諭令市公安局提出相當證據、證明黃有盜刦嫌疑、方能移解、質黃稱、民國十七年在福建張師長部下、爲勤務兵、至前年解職後、在福建漳州德華縣附近茅坑小便、見係空坑、內有泥罐一只、當取而啓視、則滿貯鈔幣二千五百元、余以爲財星高照、乃略償宿欠、將二千元存於錢莊、轉匯來滬、余幷未犯刦案、盡可拍電調查云云、周庭長核供、諭黃還押、候拍電張師長調查得覆再核、

粘嶺路瘋犬傷人

嚙傷三小孩 被巡捕槍殺

前日中午十二時零點時、公共租界粘嶺路西首、有一黃色瘋犬、忽然噬人、逢人便咬、該處附近有年約十歲左右之小孩三人、均被咬傷、血流如注、先後經家族送醫院醫治、後被該處派克路華捕瞥見、將此瘋犬開放一槍、不料此瘋犬乃咬住該華捕之軍褲不放、致被撕破、後由其他巡捕到來幫助、始向白克路而逃、又放兩槍、一槍擊中其足、然尚狂奔不已、逃至北河路口、又被四九一號三道頭連開一槍而斃、當即拖回新閘捕房、

市公安局發餉

市公安局溫局長、以本市治安、各長警維持、深爲得力、故員警薪餉、實不能稍有遲延、前日特飭該局第一科會計主任溫元惟、將三月份該局員役、及所屬各區所隊長警等薪餉、一律在昨日（一日）上午九時予以發放、先各區署所隊長得訊後、後至該局具領轉發云、

商團定期檢閱

公共租界萬國商團、將於四月十日星期日下午三時半、在跑馬廳內公衆體育場舉行本年檢閱、檢閱官由駐滬英軍司令佛理明擔任、

學校消息

▲和安小學 一部份校舍、前借作第三十六傷兵醫院、該院現已結束、舊生亦均回校上課、學生增至九百餘人、倘有未到舊生、如於春假前、再不來校、本學期將不能升級或畢業云、又該校一部份教室、現借給市立敬業、吳淞新陸三中、作爲臨時校舍、

▲湖州中學 中小男女兩部、已於三月十六日在北浙江路信昌里原址正式上課、本學期所缺功課、亦定有補足辦法、新舊學生凡避居各地尚未到校者、均得於四月十日以前到校補行入學手續云、

來函

主筆先生台鑒、逕啓者頃閱貴報四月一日本埠新聞內載張崑源竊取本人照片一則、題爲愛慕友人之妹、查張崑源係屬同居房客、其供詞謂爲知交等語、顯係存心不良、有意毀損本人名譽、本人除依法追回贓物外、當以毀損名譽罪起訴、又被竊去毀壞之照片、爲家兄友人趙君結婚時所拍、並非家兄結婚照片、並此更正、即希查照賜予刊登爲荷、敬頌撰安 李非尼啓、

逕啓者頃閱貴報刊載交部各無線電台實行裁員新聞一則、內有上海無線電總台事務員、酌予裁汰、雖經事務員要求維持、事關行政未蒙准許一節、查此次裁員命令、以工作不力而不妨礙業務者、予以裁減、而此次被裁者、半係工作、既無不力、而各有專司、影響業務殊鉅、且無線電事業之服務人員、又迥非其他機關可比、當任用之時、均經嚴加甄別、無濫竽充數之弊、敝會爲謀會員福利、及輔助無線電事業、日臻完善爲職志、對於此次被裁人員、業經另懇復職、或有轉圜之機、所有未蒙准許云云、即希予以更正爲荷、此致時事新報館 交通部上海無線電總台事務員同益會啓、

經濟新聞

標金 趨勢靡定 市況尚平

昨四月一日、金業交易所營業時間、已復原狀、而全日營業交易、標金狀況、趨勢靡定、惟人心彷徨、進退無常、初現高象、蓋大條銀雖鬆、而先令明暗俱緊、各號賣氣與奮、曾破進六百八十兩、午時稍轉和緩、因某銀行購買現貨所致、後市交易不暢、形勢亦平、結價八十二兩、終則潛上二兩光景、茲查交易所條額、約共一萬二千條、各號略有收解公單、即四月份現貨、約計八百多條云、茲將全日狀況紀後、自早開五月期即加二兩半、爲六百八十二兩半、大條跌四分之一、銀價如故、惟私電報小十六分之三、繼則續加一兩半、爲八十四兩、大連帮略出、當退至一兩半、復由裕和恒餘乾昌祥同昌等買進、市面見挺、漲上五兩、至九點三十分爲八十六兩半、至先令開出、掛縮一二五、美金勿更、匯兌上午、然金價平和、繼因匯豐出各行互做六月八一二五、元亨乃又上海帮出、一落四兩餘、將至十點時爲八十二兩二錢、未幾另戶晉進、加至二兩半、以後匯市趨緊、遠期美金三十三元一二五不易售出、惟英金和半、尤以元亨續售不已、源康永大德成成大永同昌等紛紛售出、價乃不支、從瀉五兩餘、其中稍有一兩餘上下、遂即敲破八十兩關、直至十點四十分、爲七十八兩、至後恒興源泰福泰亨鴻康永等均來買進、並以某銀行吃進現金二百十條、係恒興等賣出、故價反復上升、又上海麥行等吸進遠期美金、三十三元一二五至〇六二五、直至十一點半爲八十一兩四錢、其中不過亦一兩上下、入後元亨恒餘又出頭又削去三兩、爲七十八兩三錢、至午收回上一兩餘、計七十九兩八錢、揭價仍爲七百四十四兩、計撳六十兩、前後午時六十四五兩、迨後市開盤、爲八十兩半、次爲八十一兩二錢、另戶買進、遂爲八十一兩半、後由恒餘大德成等脫手、乃退一兩餘、二點十餘分爲七十九兩八錢、恒興上場買進、當即權上二兩、二點半爲八十二兩、其後續見上升、源泰永等來進、更以匯豐吃本月美金六二五、至三點四十分爲八十

外匯

美匯

英匯

大條

釐拆

紗市

棉市

米市

絲市

銀洋錢市

意外危險無人能免 惟人人均可預防

哈囉牌香烟（又名好樂牌）

每包售銅元十二枚

煙味芳馨 售價公道

各紙烟店均有出售

中國昆崙煙公司出品

中南牌香煙

煙味好 價錢巧

每包銅元拾枚 各烟店均有售

中國中南烟公司出品

四月一日

爲本公司每季給優先股股息之期

上海電力公司

球王牌香烟

發揚體育 提倡國貨

噲！同胞們快快起來提倡最上等最便宜的國貨球王牌香煙

中國 中和烟公司出品

分類廣告

每行二十字每天 大洋四角四行起碼

遺失聲明

醫 昌福吾弟鑒

聘請

陳鴻達 醫師

蘭心大戲院

美藝女明星梅克拉克

牆柳溝花

浙江大戲院

今天日夜開演

最刺戟的 社會浪漫愛情巨片

彭可夫傑作

風塵怪俠

光陸大戲院特殊預告

一九三二年大事之一

化身博士

DR JEKYLL and MR HYDE

注意開映日期

天一影片公司慕維通七片發音有聲鉅片

邵醉翁導演　陳玉梅主演

芸蘭姑娘

現已攝製　不日公映

中央運動場

回力球

今晚八時起賽

今晚特種賽

新生力軍登場

新光大戲院

「胡闘號兵」主角 長脚大王

史林 桑麥維爾 等聯合傑作

白熱狂

明日起在新光戲院開映

UNIVERSAL PICTURE

熱情流盪 突梯滑稽 刺戰緊張 危險熱烈 聲片傑品

明星大戲院

見所未見聞所未聞奇異有聲巨片

人獸奇觀

TRADER HORN

中央大戲院

今天開映天一影片公司第二部有聲電影

邵醉翁導演

最後之愛

天一慕維通片上發音 全部對白歌唱非常清晰 楊耐梅宣景琳等主演傑作

▲歌曲 梅耐梅唱 (一)春宵曲 (二)我應否
▲戲劇 陳玉梅宣景琳演唱 五花洞 紫羅蘭演唱 木蘭從軍

新中央大戲院

今日 頭二集廿一大本

紅蓮寺

卡德大戲院

明星影片公司別開生面武俠愛情巨片

誰是英雄

萬國大戲院

月明影片公司名作 武俠故事電影

女鏢師 頭集二集

恩派亞大戲院

月明影片公司最精采武俠之好影片

女俠粉蝶兒

百老匯大戲院

今天開映四場

天一影片公司

第一部慕維通片上發音全部歌唱白聲鉅片

邵醉翁導演　李萍倩監製

二十五位大明星聯合主演

歌場春色

光陸大戲院

一年祇有一度之滑稽僅有鉅構

滑稽新大王佐義郭克

主演異乎尋常笑料百出空前偉製

風雨無阻

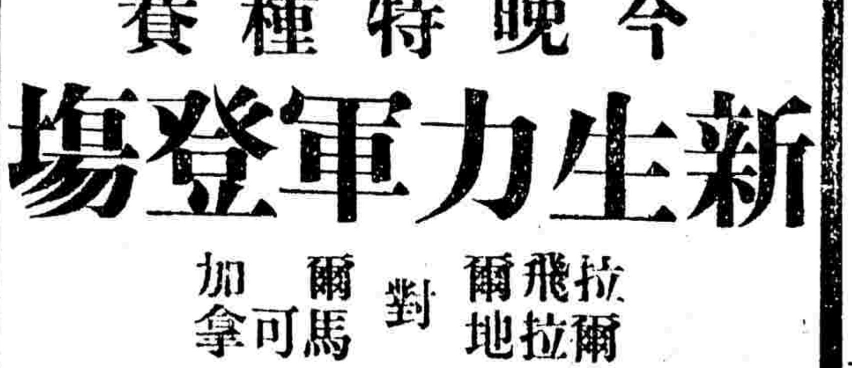

中華民國二十一年四月貳日（星期六）
時事新報 晚版
第六十四號 本館電話 九三二五九 九三二六一 九三二六四

今晨會議小有進展
定下星期一再行開會各向政府請示
日僑下星期有簽字可能

中日停戰撤兵會議、今晨十時仍在英領署二樓同時分別舉行正式會與小組會議、所有各出席人員、均先後蒞臨、除英公使藍浦森、法公使代表韋禮德、意代表齊亞諾與四國參贊外、日方爲軍部參謀長田代皖一郎、第九師團長植田謙吉、海軍參謀長島田繁太郎、日使館重光葵、副領事岡崎、陸軍大尉副官西村、陸軍大佐岩多、海軍中佐岡部、書記官林出賢次郎、翻譯官擬原等、我方爲外交次長郭泰祺、淞滬警備司令戴戟、十九路軍參謀長黃強、暨秘書張鉞東、外部秘書鄧中堂、李鐵鐸、外部顧問夏奇峯、外部情報司長張似旭、及譯員殷汝耕等、到齊後、在英使館公室稍事休息、即同時分別舉行正式會議與小組會議、大會至十一點四十五分散會、小組會至下午一時許、始散、詳情如次、

大會內容一斑

大會焦點、仍側重撤兵地點及時期二項、今晨即根據此二項作詳細討論、約分三步、

▲爭持未決 第一步即秩序已通過草案中之第二條中國軍隊暫駐原防一項、何地爲中國軍隊原防、雙方仍爭持未決、

▲稍稍接近 第二步日軍撤退之地點、日方略示讓步、並不堅持原議、所謂四區撤駐地點、㈠閘北區、劃爲由老靶子路起、至六三花園止、㈡江灣區、定爲江灣迄寶山路以東、㈢吳淞區、堅持張華浜蘊草浜一帶、㈣滬西區、並無變動、故雙方意見、則已稍稍接近、惟亦尚未議決、

▲辯論最烈 第三步日本軍隊完全撤退至公共租界以內所需時間、此條日方仍堅持無時間性之撤兵、態度强硬、而我方亦毫不屈服、非確定期間不可、故一時雙方爭執頗烈、反覆辯論、達一小時有餘、迄未獲得結果、

▲附帶討論 至於英使草案中第四條已通過之共同組織混合委員會一項、對於該會組織細則及職權等、亦附帶約略討論及之、惟亦未通過云、

小組會無結果

今晨小組會所討論之時間與地點問題、雙方爭執歷久、始終未有結果、據外部郭德華談、並無進展、下星期一再行舉行云、而對於會議內容、僅云今晨討論詳細、有交換意見、故並無新的發展云、

外交部之公佈

今晨會議關於協定細目之進步、有良好之進步、惟尚待解決之點、只除中國防地、日軍撤退地點及最終撤退時期問題而已、茲決定下星期一下午二時再行舉行會議、

日方每日會商

自中日停戰撤兵會議開幕以來、日方出席代表、每日上午自九時至九時五十分、向在日領事署二樓會議室中先行一度會商、然後同赴英領事署出席會議、下午自九時至十一時、亦在日領事署會商云、

星期一再開會

今晨會議、就關於情勢較前和緩、目前所討論者、先修正文字、然後討論次要問題、故在雙方協定中、頗費時間、但一切次要問題、均逐條討論、大致或可同意、重要焦點、決在下星期一會議時再提出、故預料星期一之會議、關係重要、各使之週旋、亦頗望和平早日實現、

今晨會議中、決定星期一下午三時再行開會、據日人方面傳出消息、在此停會期間、雙方將各分向本國政府請示訓令、預料下星期內雙方有簽字之可能云、

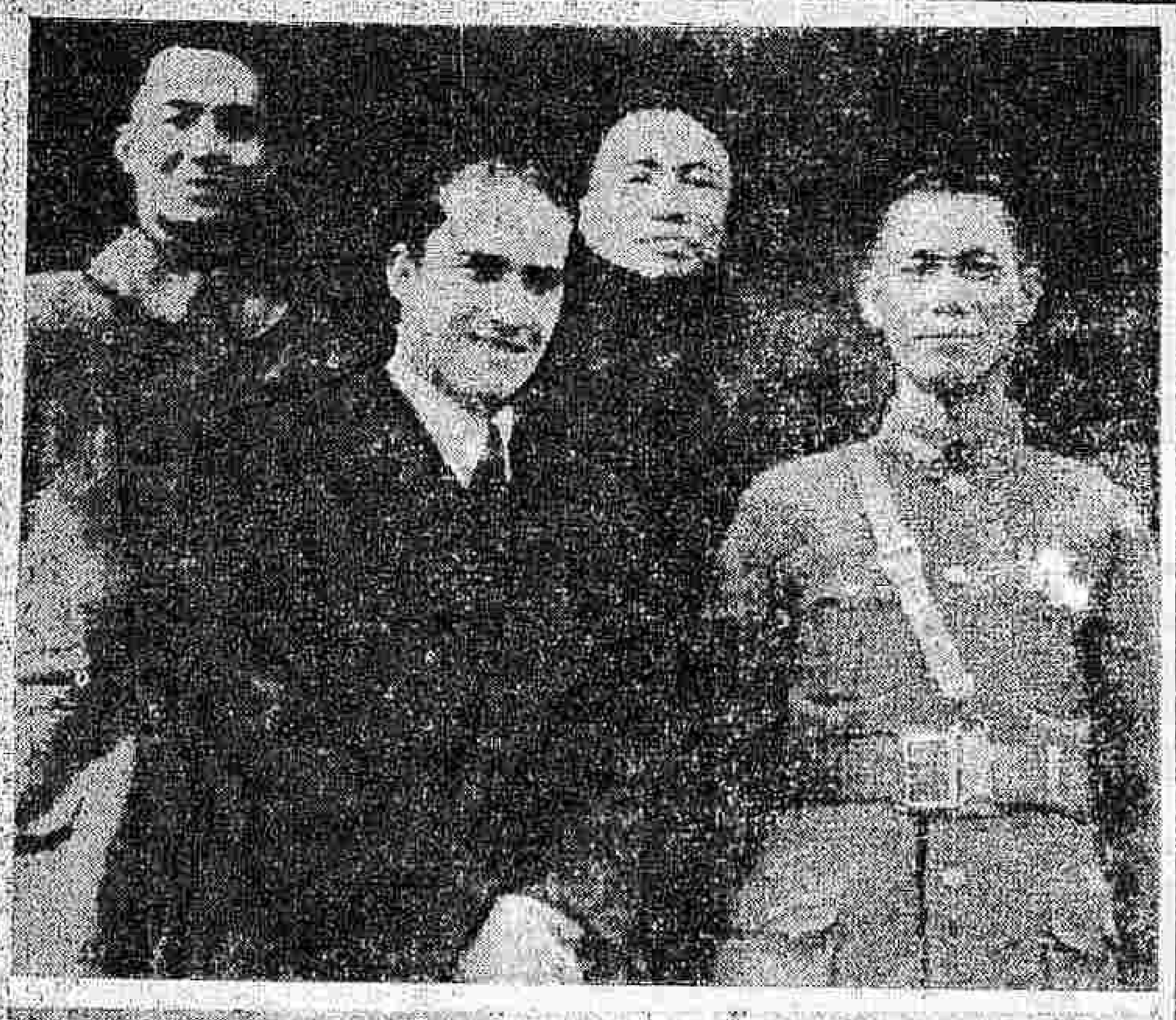

銅圖說明 (上)自右至左、十九路軍軍長蔡廷楷氏、參謀長黃強氏、意國代表齊亞諾氏(意首相墨索里尼氏之婿)、七十八師師長區壽年氏、(古柏年) (下)日方對上海停戰事會議中之重要人物、自右至左、村井總領事、松岡洋右(犬養總裁私人代表)、白川大將、重光公使、

楊林口 昨到大批日艦
共十九艘造營房設砲位

楊林口海面、於昨晨拂曉之際、先後開到日本巡洋艦三艘、驅逐艦五艘、砲艦九艘、運輸艦兩艘、共十九艘、旋於七時、運輸艦將艦上所裝之水泥、鋼骨、木板、竹杆、磚瓦、鐵、鉛等各項材料、由兵士二百餘名、陸續扛卸岸旁、聞係在該處海口、建造營房、並裝設砲位云、

孝脫之母來滬
應我政府要人之請 本月十九日可到埠

爲我援助之美國飛機師孝脫君之母孝太夫人、將於本月十九日由美到申、昨日大來公司接西雅圖來電、謂孝太夫人業乘塔夫脫總統號由西雅圖起程、同行者尚有其子愛地門德、茲悉孝太夫人此來、係應南京政府要人之請、一俟孝太夫人到滬、即將舉行葬禮、查目下孝脫君屍體、尚在萬國殯儀館中云、

今晨總攻農安
劇烈戰事開始 我軍强硬抵抗

（路透二日長春電）據日前攻滿洲國之自衛軍、收復農安、以致長春大爲恐慌、時以長春被攻爲慮、現滿洲國兵與日兵聯合進攻農安、今晨六時開始總攻擊、發此電時劇戰正在進行中、自衛軍在最近數日內、已作强固抵抗之布置、（參看第二版自衛軍決堅城死守）

籌建中之虎門大飛機場
航空義券發行即興工

（香港通信）自國防要塞司令陳策長虎門後、西南當局呈准中央發行國防公債三千萬、以爲發展空軍、增築要塞、購買軍艦軍備、同時空軍專用、因此日來陳總司令籌發航空義券五百萬元、爲擴充空軍實力、除擬購飛機外、昨以虎門要塞、爲粵省咽喉、將來公債發行、準備改建新式要塞外、並添設飛機隊、與敵爭勝、惟目前虎門之機場、未能容納多數飛機、總部派出技士多人、赴虎門測勘、俟將來開闢大機場、航空義券發行後、即行興工、同時並向政委會酌量在國防公債項下撥補云、

太倉東門外
日嗾漢奸向我騷擾
我出壕驅逐傷二人即竄散
日報稱太倉城內仍駐華軍

（本報戰地特派員二日電）㈠昨晚太倉東門外某處、漢奸五六十人、向我騷擾、我出壕驅逐、漢奸不支、向後退却、是役被我擊傷二人、竄散時猶言我們今天的人少、打不過你們、明天再有大隊日兵來幫忙、看你們可吃得消等語、

▲日文報載 外間盛傳太倉失守、人心惶惶、本報爲求明白眞相、以慰民衆起見、曾向十九軍後方某處及市政府鄭重叩詢、均稱毫無其事、足見日兵於三十一日入太倉城之說、全屬子虛、已誌本報、茲又據今日本埠日文報日日新聞載太倉消息略云、（前略）一日太倉方面、傳有戰事、華報即有日軍入太倉城之揭載、此實不確、又每日新聞亦作同樣記載、並云有日機飛往偵察、見城之西北方既有華軍若干、各隊如何如何云云、

▲日記者談 據日本報某記者在英領事署語人、太倉失守之說、係盛傳、新聞記者當局、昨因此事特遣派飛機前往太倉偵察、太倉城內駐有大批中國軍隊、

▲日機偵察 （本報戰地特派員二日電）今晨九時餘、敵偵察機一架、由滬飛來偵視一匝、九時三十五分飛來某處、盤旋十餘分鐘、即向東飛去、

▲前方彙訊 （本報戰地特派員一日蘇州電）㈠嘉定西門外高升橋敵陣中之軍隊、時向我開槍示威、㈡離黃渡鎮七里許某處、卅一日晚敵一小隊、狗行而來、我方不動聲色、迨敵行近、突舉槍密擊、彼知我有備、狼狽向車站方面竄去、我未予追擊、㈢探報黃渡之敵、連日由滬開來甚多、將車站一帶鄉民、盡行逐出、彼即佔據其中、㈣今午太倉東門南門外前哨小有接觸、至三時已完全爲我擊退、瀏河方面無甚變動、

一行二百十八人
世界週遊團到滬
今晨新關迎者極衆 乘汽車七十輛遊覽 至天通庵頻頻嗟嘆

世界週遊團一行二百十八人、乘剛穀號來滬遊覽、各情已誌日前本報、現該團已於今晨九時三十分乘小火輪抵新關碼頭、到埠迎接者、有航海青年會及中國青年會等重要職員多人、當由利利公司備妥汽車七十餘輛、分載團員先至北四川路一帶遊覽、並至天通庵等處視察戰區、該團人數衆多、汽車魚貫而行、途爲之塞、旁觀者擁擠不堪、該團團員攜有照相機、沿途攝影、至戰區時、見滿目淒涼、頻頻嗟嘆、約至十二時後、始回船、午餐、查剛穀號重要職員共十二人、船主爲克蘇斯君、總工程師爲克拉生博士、乘客中著名人物爲前費城市長馬凱夫婦、前費城財政局長鮑爾夫婦、聞今日下午團員將分乘人力車至各處遊覽購物、又聞該團尚須前往北方、轉赴日本、然後再回火奴魯魯云、

日强佔東北後
考取警察五千
分配瀋海吉海吉長各路

據瀋陽來人云、日人自强佔東北後、橫行無忌、茲又擬施瀋路之不法已用、故在瀋陽招考大批警察、規定考取日人十分之五、華人十分之三、朝鮮人十分之二、考試題㈠須鑑節文譯成日文、㈡須譯日文譯成華文、㈢算術、此外復驗目力、已於三月十日考試完畢、共取五千人、據瀋日巡捕帝人士某云、此項警察、不日即分配於瀋海、吉海、吉長、吉敦、洮昂、齊克、瀋山各鐵路、而原有之路警即撤廢云、

中歐金融之狀況
奧希布匈四國應速設法 以免全歐再受嚴重影響
—國聯金融委員會之報告—

（路透二日日內瓦電）國聯金融委員會之報告書、今日發表、計十七頁、言奧希布匈四國之金融狀況、主張盡速設法、以免歐洲各處、再發生金融崩潰之嚴重影響、並謂金融之緊迫、由於世界經濟之凋敝、債權國宜撤銷其對於被迫採行臨時辦法以管理貨幣諸國而施之特殊計畫、並宜以臨時借款、借給債務國、該報告書又言及戰具與軍備費用之鉅大、謂此種費用、可以縮減、報告書尤注重中歐諸邦經濟上更密切關係之需要、

華法交界處
鐵柵門九時關閉
昨起行人稱便不少

公共租界與法租界、昨日起、已實行解嚴、華界方面、亦將戒嚴時間、改自晚間九時起至翌晨四時止、法租界敏體尼陰路口鐵柵門、與南陽橋西門路口之鐵柵門、亦於昨日起、改爲晚間九時後、始行關閉、交通方面、稍便不少云、

烟味奧妙
上等人吸 上等香烟
公司牌
每包小洋壹角
中國瑞倫烟公司出品

日本徵兵
侵華之一幕悲劇
兩兒入伍米店無法營業 情急自焚屋老主人被捕

（大阪二十四日通信）此間有一米店、其主人名見立要作、現年四十七歲、上有八十餘歲老母、目前暴卒、下有子女數人、全家祇靠其長次二子經營店務生活、不意長子於二月被召入伍、迄去上海前線、生死莫卜、其次子忽又被徵進營、以致店務無人照料、營業不振、惜悉萬分、乃縱火將舖房付之一炬、希冀騙取五千元保險費、以維目前生計、事爲警察覺、竟被拘將官裡去、滬壽鐵甯風味、此亦日閥黷武之所賜也、

意青年三人
駕獨桅帆船赴美
昨晚出發赴那波利 預計三個月抵紐約

（羅馬一日電）意大利青年商船駕駛人員三人、決駕獨桅帆船赴紐約、一名拉希、年二十二歲、一名阿美利哥、年二十三歲、一名維加台拉、二十四歲、船上除大帆外、尚有二角蓬二、船長七米突八十、排水量五噸、擬於本晚自維亞納商出發赴那波利、三人希望能於三個月中到達紐約、此外尚有同類帆艦三只、亦擬作同樣航行、其中一船排水量爲十二噸云、

標金

今晨五月份標金開盤、升漲四兩、爲八百十六兩半、大條銀價近遠均跌、恒昌永日昌來買、福有統茂同春恒餘及元茂永代吳某等售出、致市價盤旋而下、九點半爲八十三兩半、又匯豐掛牌、英美匯兌均跌、又開匯票略緊、銀行人進期美金二元七五、掛而上福昌、乾昌祥元爭猛進、堆起五兩七、十點二十餘分爲八十九兩二、大連帮恒昌永脫手、剎去四兩二、忽聞某銀行開進現貨二百十條、乃盤鞏而出、福綸恒興等大批擲進、猛漲五兩、十一點四十二分、爲九十二兩、收盤爲八十六兩半、比上日下午收市、回升四兩六、半日間最大價九十兩、最小價八十三兩半、計有六兩五錢上落云、

又 五月份標金上午開盤 六八六、五〇
又 最高 六九〇、〇〇
又 最低 六八三、五〇
又 午時收盤 六八六、五〇

海外銀市匯兌

大條近期 十七辨士四三七五
大條遠期 十七辨士半
美銀價 二角九分六二五
倫滬匯兌 一先令八辨士七八七五
孟買匯兌 二百四羅比十安那停工
英美匯兌 三元八角
美英匯兌 三元七角七分半

外匯

今晨英美匯兌、近期略跌、美金匯兌、英金掛牌、香港不動、銀行內盤、英金近遠期出價一先令八辨士二五、進價五六二五至四三七五、美金出價二元三七五至七五、進價半元至八七五、銀行當日成交者、英金如東亞麥加利、互做五月八辨士七五至六二五、麥行又吃六月半辨士、美金計兴業、實興華比、六月二元六二五、華比又吃現貨五元六二五、浙江興業、新做遠期八一二五、銀行互做、月七五、匯豐出來現貨四三七五、收盤英金近遠期出價八辨士四三七五至六二五、進價半辨士、美金出價二元五六二五至七五、進價六八七五至八七五云、

計近期稍呈七五辨士半、遠期十七辨士半、印度少有出入、收市後市況平淡、銀價亦跌一分、

銀均稱一二五、

▲匯豐掛牌各匯

英	一先令八辨士二五
美	二十一元七五
法	一百〇九法郎
香	七十五兩半
印	一百十二羅比
爪	七十八盾七五
日	一百三十七兩半
新	一百三十一馬克七五

黎妹妹墳前哭情人
馮德謙下葬後
有『打死他不如打死我』之句
黎父錦暉電慰嬌女

（香港通信）少年馮德謙、於念四日夜、在跑馬地與歌舞明星黎明暉偕行、被人暗殺斃命一案、本報早有專電、首先登出、查馮之遺骸、已於念六日安葬於香港仔華人永遠墳場、惟爲西式、馮之親友往送者不少、黎明暉亦參與、抵墳場時、爲下午一時、因開穴延滯、故直至四時始下葬、時黎立候太陽下凡三小時、不以爲苦、見者稱之、既而下葬、俗以入影落凡穴、恐召不祥、故生人宜避、惟黎不之顧、親視馮棺安葬、且跪地痛哭、有『打死他不如打死我』之句、至昨日、黎又偕同數人、手持鮮花一束、到場憑弔、並身衣黑服、一時許始去、記者今晨亦親到該場調查、得悉馮墓係在『良』字第十三號、聞地價爲五十二元、又聞事發後、黎之父錦暉、在滬聞訊、恐愛女過於悲傷、已電港慰問、黎母係與黎同居彌敦酒店者、自此事發生後、每餐亦僅食叉燒米粉一碗而已、又查馮德謙現年念六歲、當一九二八年之九月、曾與何氏女結婚、並赴南洋星洲渡蜜月、不半年、何氏女竟因馮而染疾旋港、留醫於般含道某醫院、月餘始痊愈、時已紅顏消瘦、不勝憔悴、更以兩人感情漸疏、故何氏女時或歸寧母家、時或出執教鞭、以消磨時日、『嘗言『上帝垂顧』、當有分曉』等語、今馮已遭此、不知何女士對此、當作若何感想也、

又訊、黎明暉之愛友馮德謙、於本月念四晚、在跑馬地山村道與奕蔭街口交界處、被兇徒暗殺、該案係口友口口口口主謀、經警察當局極力查究、口以其本人受嫌疑、當延律師偵詢一切、並擬傳該口口之變待屈稱、記者昨晤口友某君、曾託其詢問一切、據稱口於該案發生、以本人既受嫌疑、經警察亦曾詢口經過情形、現對於該案之主謀、若口極力協助警察推究原因口口口之黎友亦爲案中死者馮德謙之愛友、對於彼二人之行踪與二人之歷史、知之甚詳、口謂死者前已娶妻、惟其個性仍極浪漫、情場常現其踪跡、數年前口與口在南洋時、則見死者與一某姓之妾同居、某當地之殷商也、其妾挾鉅款與死者同居、事爲查悉、極爲憤怒、在南洋時經對馮不滿、後馮以事洩、離南洋來港、至於獨個人、其向來之舉動、因情而生禍水者、不知凡幾、今次被兇徒暗殺口協警察查究、俾明眞相、而免涉及嫌疑、想該案將來必有水落石出也云云、（念九日）

厘拆

今晨銀拆洋拆市價、依然未有進展、前洋厘市趨勢、計爲七錢〇九厘、較昨午又小一厘有奇、做出洋厘頭數四十三萬、銀拆三萬七千、銀行加息一分、前猶一錢六分、錢行掛牌仍爲六分、銀行方面交易形勢、因值星期六、下午例假、故早市略有交易、輔幣市况、四開小洋爲六錢二分〇半厘、八開小洋亦同爲六錢二分〇半厘、銅元回縮一千五百文、爲四百十四千文、

外棉

今日紐約棉市、一無把握、漲坪不定、始以華爾街人心疲弱、而跌、繼後以空頭搜補而漲、計各月期價如下、

五月期	六、二〇	大、〇八
七月期	六、二七	大、〇七
十月期	六、三〇	大、〇八
十二月期	六、六〇	大、〇五
一月期	六、七三	大、〇五
三月期	六、八二	大、〇六
現貨	六、九七	大、〇七
	六、三〇	大、一〇

▲利物浦棉市

五月期	四、四九	小、二二
七月期	四、四七	小、二二
十月期	四、四九	小、三
十二月期	四、五四	小、三
一月期	四、五五	小、三
現貨	四、八一	小、四

▲孟買棉市、亦形疲憊、各花價如下、

平果爾	無市
奧姆辣	又
勃洛去	一八〇、五〇

日機飛農安投彈
自衛軍決據城堅守
日軍候援兵到後總攻擊
義軍紛起投效實力益厚

（本報一日哈爾濱電）卅一日日機七架飛農安轟炸、投彈甚多、市街均火燬、日方計劃攻下農安、常川派兵駐守、

（本報一日哈爾濱電）張海鵬部騎兵兩團增援日軍攻農安、日方俟大軍隊到後、施行總攻、預定日期爲二日早、

（本報一日哈爾濱電）農安自衛軍現又有義軍首領率人一股三千人加入、實力甚厚、死守城內、各地義軍紛起投效、

方正于部逆軍慘敗

▲義軍圍攻長春　（本報二日北平電）依蘭一日電、農安義勇軍現與東南方面各軍聯絡、取大包圍前進形勢、長春市面益爲恐慌、向鄉間遷避者異常衆多、

▲于逆深澂大敗　（本報一日哈爾濱電）于深澂軍卅一日午後在方正附近、爲自衛軍馮占海宮長海部擊敗、死傷甚衆、于電哈請日軍增援、

▲宮部進攻延賓　（本報一日哈爾濱電）于深澂部敗後、被俘一旅以上、自衛軍獲得軍用品無算、現宮部等正分向延賓一帶追擊中、

▲日警派赴海林　（本報一日哈爾濱電）東鐵陶賴昭一面坡海林三地、由日派五十警察設出張所、開始警權、其他各地亦將派遣、

▲方正日機被燬　（本報一日哈爾濱電）愛國號之日飛機三十一日在方正偵察、爲自衛軍擊燬、一日續派三機往尋、

▲僞交涉員赴哈　（本報一日哈爾濱電）僞新國委施履本爲哈交涉員、一日來哈接事、又僞新國受日方意、統一財權、各省財廳長由新財部委、

菲僑機隊

菲僑購機十五架
組一中隊主張一致對外
—劉植球返港之談話—

（本報一日香港電）劉植球前赴菲募欵購機、今午返抵港、劉談菲僑助機十五架、組一中隊、定名菲僑機隊、菲僑並鄭重聲明、停止內爭、一致對外、反對上海和議、

何應欽陳繼承

到汴檢閱第二師
召集軍官訓話積極練兵
俟政府有命立即赴國難

（開封快訊）軍政部長何應欽、及洛陽衛戍司令陳繼承、以第二師長、於念五日上午十二時專車由洛抵鄭、第二師師長黃杰、旅長柏天民等到站歡迎、即赴北站房檢閱第二師六旅、下午七時、專車抵汴、念六日在演武廳檢閱第二師第四旅、（該旅分駐汴鄭）獨立旅、及砲兵團、騎兵第一旅、何向軍官訓話、大意(一)路逆二師過去革命光榮中、(二)現在[illegible]

魯匪薛傳峯正法
屠村殺人惡貫滿盈

（濟南快信）[illegible]

法與各國討論棉貨出口

（路透一日巴黎電）法國將於月內與各關係國、討論限定棉貨出口數量、法國在本星期初、曾發命令、規定四月二十日以前、某種棉織貨物進口之限額、故現擬與各關係國討論此事也、

津日租界火警

（本報一日天津電）日界榮街西一日晨發生大火警、五家商號被火、原因爲電線走火、

工廠現狀
社會局調查

[illegible]

神祕之街變作死路一條
創痕斑斑滿目悽涼

[illegible]

寡婦養漢肇生大火災
被災居民五十四戶　焚燬房屋一百餘間

（鎮江通訊）[illegible]

拾荒女子幾遭強姦

[illegible]

卓別麟游爪哇
念一日可抵港

（路透一日香港電）電影明星卓別麟及其弟[illegible]

私設紅丸燈館

[illegible]

旅客服毒自殺

[illegible]

一九三二年兩大國有戰事
—神眼女士之預言—

[illegible]

新世紀函授學社開辦新聞學科

[illegible]

學校消息

[illegible]

血路（八）

小說　上海戰事紀實

陳大悲　陳吉宇　合作

版權所有　不准轉載

第一章　最耻辱的一夜

（註一）北四川路，至狄思威路天同路一帶，爲日人聚居之地，總稱虹口。惟一半係越界所築之路，馬路兩旁，均非租界，戰事發生後，最爲吃緊。

（註二）國民革命軍北伐克湖南後，吳佩孚率軍拒之於鄂湘交界之處。汀泗橋一役，戰事最激烈。革命軍前仆後繼，死者甚衆。

（註三）日人意圖尋釁，捏造一月十九日華人在三友實業社工廠附近，毆打日僧。二十日賑使浪人百餘，焚燒三友廠，在北四川路暴動。日總領事爲毆日僧事，反向中國提出五項條件，要求中國：㊀市長正式道歉，㊁立即逮捕兇犯，㊂損害賠償及醫藥費，㊃抗日運動應以適當手段取締之，㊄所有鼓勵敵視日本鼓勵暴動，及鼓勵排日各項團體，應予解散。日本海軍司令官，並宣言上海市長如不接受，決取適當手段。結果上海市長完全接受日方無理要求，抗日會被封。

第二章　慘無人道的暴行

法租界的西區，離開虹口閘北，差不多將近有十里路。中日軍隊在閘北開火的那一夜，除卻天色將明未明的前後，熱鬧的繁忙的飛機，軋軋之聲，足以使居民感覺得異樣的不安以外，對於夜來開火的一事，簡直一無所知。

黃醒民就住在法租界西區，一位體面商人的公館，二樓上一間亭子間裡。二房東王厚齋，在上海租界上雖不能算是數一數二的紅人，但是因爲他在商界中努力活動的緣故，至少組織起什麼會來的時候，總要推他爲委員之一。上海的愛國團體，他是沒有一個不加入的，而且他在工作時總顯出十二分努力的樣子，沒有一次開會不到，就是當九一八（註一）事變初起時，上海市首先組織救國團體，他老人家就是發起人之一。但他一方面禁止同業販運日貨，他自己却在暗地裡，一進就有幾千噸之多。

王厚齋在上海開着七八家大南貨布疋店，而南貨和布疋，又是日本貨的大主顧。別人的南貨店布店不賣日本貨，他老人家的店中獨賣日本貨，豈不大賺其錢？所以在全國抵制日貨的時候，家家虧本，只有王大與南貨店，王又興布疋店偏偏大賺其錢，他現在是救國團體裡的中心人物，所以，即使他販動日貨，報紙上也決不敢揭破他的秘密，救國團體更不至於去檢舉。即使有少數人知道，憑你叫着罵着，大聲疾呼，也不過是你少數人起勁，在他們大人物們看來，也不過無足輕重的雞鳴狗吠而已。

像他這樣的大人家，少說些兒，總有幾百萬的家私，本來用不着把餘屋租給人家居住。祇因他有一個兒子王少齋，和黃醒民由打球而認識，由認識而成莫逆。少齋少年熱心，不管黃醒民的意思如何，硬把他拉到自己家裡來住。醒民原只有自己一個人住在上海，無論那還都可以住。少齋又是一個獨養兒子，他說要怎樣，家中也沒人敢違抗他。所以黃醒民就做了上海大人物家中的上賓。

但是黃醒民不願意白白的沾人家的光，不顧少齋反對不反對，每月總拿出二十元來給王厚齋，算是房飯錢，厚齋見錢眼開也就不客氣地收下了，少齋爲了這件事，背地裡就和他父親吵了不知多少次。

少齋雖然在什麼大學裡掛着名，但是說到他的實際，每星期難得有三小時在校中上課。不過他有的是錢，校中要捐什麼錢的時候，他總是首屈一指的捐得多。所以他的學業成績，儘管是一年不如一年，而實際上還是和勤學的學生一樣，年年可以往上升級，何況他還有幾樣可以替學校爭光的本領，而且還會拍網球和游泳呢？

二十八日那天下午，黃醒民從北四川路梁家回來，少齋就告訴他說：明天他要去作網球決賽，請醒民去觀光，時間是上午八時。另外還送了他幾張入場券，要醒民邀他的愛人和愛人的女朋友們多來幾位捧捧場。

但是很不幸的，這一夜就發生了重大的事變。少齋這晚恰正睡在床上，因爲醒民的寢室，就在他的隔壁，所以兩人就隔着板壁說開了話。

『你今天晚上，爲什麼不去跳舞呀？』醒民問他說。

『噯！就因爲着明天早晨，要去作網球決賽，不能不早些睡覺，將養將養精神呀？』

『那你爲什麼翻來覆去的不好好地睡呢？』

『不知爲什麼？心裡想睡，精神反而非常興奮起來，大槪因爲我睡得晚的時候多已經成爲習慣了吧。』

他倆說着話，漸漸地談到明天的賽球。少齋對於奪取錦標這件事，覺得非常的有把握，而對於女賓們的鼓掌喝采尤其感到幾無比，談到後來，醒民慢慢地睡去了。他們的談話，於是乎終止。

在天色黎明時，軋軋的機聲，把他們都先後驚醒了。醒民很厭惡地兒罵着。

『醒民！你也醒了嗎？』

醒民正在自言自語地兒罵日機，少齋忽然隔着板壁這樣說，醒民答應說：

『我比你醒得還早呢！』

『你剛才嘰哩咕嚕的說些什麼？』

『我兒罵從事國際罪惡行爲的暴力，竟發現在我們的領空，並起來

本報分類廣告啓事

[illegible]

俄國新到

[illegible]

百貨公司召盤

[illegible]

聘請

[illegible]

待聘　招聘　尋人

[illegible]